

---

# Hjallerup Marked

## Beredskabsplan 2022

30. maj 2022, version 1

---



## INDHOLDSFORTEGNELSE

1	Indledning .....	4
1.1	Beredskabsplanens indhold .....	4
1.2	Lovgrundlag .....	4
1.3	Fravigelser .....	5
2	Beredskab på pladsen.....	5
2.1	Markedsudvalget.....	5
2.2	Sikkerhedsvagter .....	5
2.3	Førstehjælp.....	6
2.4	Lægevagt.....	6
2.5	Paramediciner og ambulance .....	6
2.6	Midlertidig brandstation .....	6
2.7	Politi.....	7
2.8	Frivillige hjælpere .....	7
3	Kommunikation på pladsen .....	8
3.1	Informationen .....	8
3.2	Kommunikation til Markedsudvalget .....	8
3.3	Kommunikation til lederne .....	8
3.4	Kommunikation til frivillige medarbejdere .....	8
4	Alarmering .....	9
4.1	Politi.....	9
4.2	Brandvæsen .....	9
4.3	Ambulance .....	9
4.4	Læge.....	9
4.5	Markedsudvalg .....	9
5	Håndtering af en uventet hændelse.....	10
5.1	”Større” uventet hændelse .....	10
5.2	”Mindre” uventet hændelse .....	10
5.3	Overfald .....	10
5.4	Forhold til pressen .....	10
6	Markedspladsens indretning .....	11
6.1	Planer over pladsen.....	11
6.2	Belysning .....	11
6.3	Brandsikkerhed og brandmateriel.....	11
6.4	Ordensreglement for stadepladser.....	11
7	Campingpladsens indretning.....	12
7.1	Ledelse.....	12
7.2	Belysning .....	12
7.3	Brandsikkerhed og brandmateriel.....	12
7.4	Ordensreglement for camping .....	12
8	Forsamlingsteltenes opstilling og indretning .....	13
9	Risikovurdering for Hjallerup Marked .....	14
9.1	Klassificering af Hjallerup Marked.....	14
9.2	Terrortrussel .....	14
9.3	Evakuering af hele eller dele af Markedspladsen .....	14
9.4	Risikovurdering af publikumsadfærd .....	14
9.5	Publikums forventede intensitet .....	14

9.6	Risici forbundet med målgruppen .....	15
9.7	Provokationer .....	15
9.8	Uroligheder .....	15
9.9	Euforiserende stoffer .....	15
9.10	Tilskadekomst og sygdom .....	15
9.11	El-installationer .....	15
9.12	Brand .....	15
10	Risikovurdering for Markedsteltet.....	16
11	Risikovurdering for Markedskroen .....	18
12	Risikovurdering for Stalden .....	20
13	Risikovurdering for Café Vrinsk .....	22
14	Risikovurdering for Cuba Bar .....	23
15	Godkendelse .....	24
16	Bilagsoversigt.....	25
16.1	BILAG 1 - Organisation Hjallerup Marked .....	26
16.2	BILAG 2 - Situationsplan .....	27
16.3	BILAG 3 - Brandslukningsmateriel.....	28
16.4	BILAG 4 – Hvad gør du ved ulykker, brand og miljøuheld.....	29
16.5	BILAG 5 - Brand- og evakueringsinstruks.....	31
16.6	BILAG 6 - Ordensreglement .....	32
16.7	BILAG 7 - Pladsfordelings- og flugtvejsplaner .....	40

## **1 Indledning**

Det er intentionen, at alle gæster på Hjallerup Marked skal have mulighed for at få en god oplevelse og have mulighed for at færdes sikkert rundt på Markedspladsen.

De frivillige hjælpere har en vigtig opgave med at give Hjallerup Markeds gæster en god og venlig behandling, så gæsterne kan opleve Hjallerup Marked som et professionelt og serviceminded marked.

Beredskabsplanen er først og fremmest udarbejdet som en håndbog for markedets vagtpersonale og frivillige hjælpere, men lever også op til myndighedskravene.

Beredskabsplanen er udarbejdet ud fra Hjallerup Markeds beredskab til markedet i år. Planen vil løbende blive tilrettet, såfremt der sker ændringer i beredskabet.

Beredskabsplanen er kendt af alle myndigheder, som har relevans for Hjallerup Marked, samt af de samarbejdspartnere, der udfører sikkerhedsarbejde for Hjallerup Marked.

Denne Beredskabsplan indgår som del 2 af Hjallerup Markeds samlede Sikkerhedsmanual. Sikkerhedsmanualen består af i alt 5 dele, og der henvises især til del 1 "Generelle forhold" og til del 4 "Drifts-, kontrol- og vedligeholdelsesplan".

### **1.1 Beredskabsplanens indhold**

Denne beredskabsplan omfatter Hjallerup Marked og skal læses i sammenhæng med Risikovurdering for Hjallerup Marked.

Ved risiko forstås muligheden for, at en begivenhed indtræffer og konsekvenserne heraf. Med beredskab forstås de af Hjallerup Marked udviklede procedurer, som personalet aktiverer i tilfælde af større og mindre uheld/sygdom/tilskadecomst i forbindelse med Hjallerup Marked.

### **1.2 Lovgrundlag**

Som grundlag til brug for ansøgning om afholdes af Hjallerup Marked 2022, anvendes Bygningsreglement 2018, fremad benævnt "BR18". I BR18 henvises der yderligere til kap. 5 Brand, hvor følgende vejledning der gør sig gældende: Bilag 11 - Præ-accepterede løsninger for midlertidige transportable forsamlingsstelte, camping- og salgsområder, fremad benævnt "Bilag 11".

- Bekendtgørelse om bygningsreglement 2018 (BR18) (BEK nr 1399 af 12/12/2019), Transport og Boligministeriet
- Bekendtgørelse af beredskabsloven (LBK nr 314 af 03/04/2017), Forsvarsministeriet
- Bekendtgørelse om sikkerhed for udførelse og drift af elektriske installationer (BEK nr 1082 af 12/07/2016), Sikkerhedsstyrelsen
- Gasreglementet (Lov om sikkerhed for gasanlæg, gasinstallationer og gasmateriel (lov nr. 61 af 30/01/2018), Sikkerhedsstyrelsen
- Bekendtgørelse om ændring af bekendtgørelse om sikkerhedsskiltning og anden form for signalgivning (BEK nr 624 af 04/05/2015), Beskæftigelsesministeriet

### 1.3 Fravigelser

Hjallerup Marked overholder gældende lovgivning. Det gælder såvel faste som transportable konstruktioner, udenoms arealer samt campingplads.

I forbindelse med den praktiske afvikling af markedet er der dog foretaget enkelte "tekniske bytte", således at brandsikkerheden til stadighed opretholdes på det krævede sikkerhedsniveau.

#### Midlertidig brandstation

Hjallerup Marked har som et yderligere beredskab indgået kontrakt med Falck om oprettelse af en midlertidig brandstation. Brandstationen er bestykket med mandskab og materiel, og responstiden er reduceret, således der hurtigt kan ydes hjælp, hvis der sker en hændelse, der påkræver redning og indsats.

#### Runderinger på Markedspladsen

Sikkerhedsvagternes og brandfolkernes rundering i dagtimer og i særdeleshed i aften og nattetimerne medvirker, sammen med markedets planlægning, til at reducere risiko for at utilsigtede hændelser sker og øger muligheden for en tidlig indsats, hvis der opstår en nødsituation.

På baggrund af en samlet vurdering er det derfor accepteret:

- 4 stk. midlertidigt placerede salgs- og forlystelsesvogne tilhørende tivoli - tombola med bamser, skydebane, boldkast. De 4 vogne er sikret forsynet med en brandslukker. Dertil kommer en salgsvogn med fastfood. Ovennævnte er alle placeret mindst 3 m fra Markedsteltet. Arealet mellem disse vogne og Markedsteltet er afskærmet med festivalhegn. Dette hegn kan om fornødent relativt let og uden værktøj åbnes, hvis der er behov for at evakuere gæsterne denne vej fra Markedsteltet.
- 4 stk. 10' og 20' stål skibscontainere/opbevaringscontainere med tilknytning til Markedsteltets 4 barer, som alene anvendes til opbevaring af forbrugsmaterialer, drikkevarer, drikkebægre m.v. Containerne placeres 1-3 m fra Markedsteltet. Containerne er afskærmet for publikumsadgang med festivalhegn, der nemt og uden værktøj kan åbnes, hvis der er behov for at evakuere gæsterne fra Markedsteltet.
- Ved Markedskroens nordøstlige hjørne placeres en toiletvogn tæt på teltet.
- På Markedskroens vestlige side placeres køkkentelt på 6 x 12 m forbundet med et 3 x 3 m telt.
- Ved Markedskroens sydvestlige hjørne placeres to køkkencontainere mindre end 10 meter fra teltet.

Bygningsmyndigheden og Beredskabet vil sammen med Hjallerup Markeds sikkerhedsledere foretage runderinger på Markedspladsen. Konstateres eventuelle problematiske forhold, skal disse straks udbedres.

## 2 Beredskab på pladsen

### 2.1 Markedsudvalget

Under markedet vil der i dag- og aftentimerne være minimum et medlem fra Markedsudvalget til stede på Markedspladsen. I nattetimerne kan Markedsudvalget kontaktes via vagtpersonalet på Markedspladsen.

### 2.2 Sikkerhedsvagter

Hvor der er mange mennesker samlet, kan man ikke undgå muligheden for, at nogle personer skal prøve grænser af. Specielt ikke, når der samtidig serveres alkohol. Dette har Hjallerup Marked ta-

get højde for ved at lave en aftale med vagtselskabet EL-Protec, der er autoriseret og ISO-9001 certificeret.

Under Markedet vil der om aftenen og natten være vagter fra EL-Protec på Hjallerup Marked. EL-Protec vil dække hele Markedspladsen fra torsdag til og med søndag med en bemanning tilpasset aktuel risikovurdering. Om natten vil der ske rundring af hele pladsen.

### **2.3 Førstehjælp**

Der er indgået aftale med Nordjyllands Beredskab om førstehjælp. Førstehjælp tilbydes i lokaliteter ved sydenden af Markedskroen. Der er opsat skilte, som viser vej til førstehjælp.

Der er samarittervagt alle dage i markedets åbningstid samt sovende vagt på pladsen om natten. Samaritter vagten bemannes med 8-10 personer pr. aften.

Samaritterne løser alle forefaldende førstehjælpsopgaver og færdigbehandler disse, i samarbejde med den præhospitale enhed på pladsen (paramediciner), hvis de vurderer det forsvarligt. Øvrige skader henvises til egen læge, lægevagten eller akutmodtagelse (efter aftale med lægevagten). Samaritterne vurderer selv, om der skal rekvireres ambulance når der ikke forefindes præhospitalt beredskab.

Publikum kan få hjælp ved at henvende sig direkte til samaritternes førstehjælp eller til ethvert funktionssted under Hjallerup Marked, som kan tilkalde samaritterne via telefonen.

### **2.4 Lægevagt**

Hjallerup Marked har ikke en aftale med "Lægerne i Hjallerup" i markedsdagene. Får man brug for lægehjælp ved sygdom eller tilskadekomst kan man – ud over samaritter tjenesten på Markedspladsen (lige syd for Markedskroen) – kontakte:

- Egen læge, uanset hvor man har hjemmeadresse.
- Lægevagten tlf. 70 15 03 00 (hverdage 16-8 og alle timer i weekenden)

### **2.5 Paramediciner og ambulance**

Den Præhospitale Virksomhed, Region Nordjylland (herefter DPV), er til stede under Hjallerup Marked. Bemanning og bestyknig vil under markedet være:

Torsdag kl. 18.00-01.00	En paramediciner
Fredag kl. 13.00-02.00	En paramediciner
Lørdag kl. 13.00-02.00	En paramediciner
Søndag kl. 13.00-18.00	En paramediciner

### **2.6 Midlertidig brandstation**

For at imødekomme redningsberedskabets krav efter § 35, stk. 4, i Beredskabsloven (det kommunale redningsberedskab, eller en eller flere personer, som kommunalbestyrelsen har bemyndiget hertil, skal være til stede som brandvagt på pladsen, når forsamlingsstelte er i anvendelse), er der truffet aftale med Nordjyllands Beredskab om etablering af midlertidig bemanded brandstation.

Den midlertidige brandstation vil være placeret ved Hjallerup Mekaniske Museum, Algade 42, 9320 Hjallerup.

Der kommer 3 køretøjer i gang under markedet:

- Automobilsprøjte. Bemanding 1 holdleder + 3 brandmænd. Forkortet til ASP.
- Hurtig slukningsenhed. Bemanding 1 holdleder + 1 brandmand. Forkortet HSE
- Tankvogn med vand.

Der er placeret 1 tankvogn med vand under hele markedet fra torsdag den 2. juni kl. 18 til søndag den 5. juni kl. 18.

Torsdag den 2. juni fra kl. 18 – 23 ASP

Torsdag den 2. juni kl. 23 til fredag 3. juni kl. 06 HSE

Fredag den 3. juni 13- 23 ASP

Fredag den 3. juni til lørdag den 4. juni kl. 06 HSE

Lørdag den 4. juni fra 13 – 23 ASP

Lørdag den 4. juni fra kl. 23 til søndag den 5. juni kl. 06 HSE

Søndag den 5. juni fra kl. 13 – 18 ASP

I Disse tider er der uddannet Brandmandskab klar til indsats.

I tidsrummet 05.30 til kl. 13.00 er det dels vagtpersonalet og dels markedsudvalget der går brand-vagt.

Brandstationen skal i tilfælde af brand eller redning kontaktes gennem alarmcentralen 1-1-2.

## **2.7 Politi**

Nordjyllands Politi har etableret en Politivagt, som er placeret sammen med DPV og samaritter.

Politiet kan kontaktes på telefon 1-1-4 eller ved henvendelse til Informationen eller til et af Markedsudvalgets medlemmer.

## **2.8 Frivillige hjælpere**

Sikkerhedsforanstaltninger på pladsen og i telte fremgår af denne beredskabsplan. I tillæg hertil er der på de enkelte vagtsteder uddrag af beredskabsplanen i et sådan omfang der er relevant for vagtstedet. Beredskabsplanen i sit fulde omfang fremgår af på Hjallerup Markeds Hjemmeside.

Vagtlederen/formanden har ansvaret for at instruere hjælpere om sikkerhedsforanstaltninger på de enkelte vagtsteder.

Endvidere har alle frivillige hjælpere adgang til informationsfolderen "ABZ", som fortæller om Hjallerup Marked og gældende regler.

### **3 Kommunikation på pladsen**

#### **3.1 Informationen**

Informationen er hovedcenter i forbindelse med afvikling af Hjallerup Marked. Informationen er i markedsdagene bemandede med mindst 2 personer.

Dagen, hvor der er forprangsbal, er kontoret bemandede fra kl. 08.00 til 01.30. Sidste markedsdag er kontoret bemandede fra kl. 08.00 til 20.00. Øvrige markedsdage er kontoret bemandede fra kl. 08.00 til 02.30.

Såfremt der er brug for hjælp på pladsen, koordineres dette via Informationen. Vores hjælpere vil via mobiltelefon kalde op til Informationen for at tilkalde de relevante interne/eksterne enheder, der er brug for. Efter rekvirering af politi, ambulance eller brandvæsen kontakter Informationen formanden for Markedsudvalget (i dennes fravær næstformanden).

Da Markedspladsen er dækket ind via mobiltelefoner, er fastnettelefonerne reduceret til kun at være i Informationen og Tællekontoret.

Forinden afholdelse af Hjallerup Marked sker der en grundig instruktion af personale, der bemander Informationen. Der er altid en person på vagt, der har medvirket tidligere år og har kendskab til arbejdet i Informationen.

Uden for Informationens åbningstid overtages vagten af EL-Protec, som er i direkte forbindelse til Nordjyllands Beredskab og Politi.

#### **3.2 Kommunikation til Markedsudvalget**

Markedsudvalget er i besiddelse af mobiltelefoner, så man altid kan komme i kontakt med dem.

#### **3.3 Kommunikation til lederne**

Lederne af et funktionssted er i besiddelse af mobiltelefoner, så man altid kan komme i kontakt med dem. Telefonliste forefindes i Informationen og på Lageret.

Hver morgen under markedet afholdes der Morgenmøde, hvor der minimum er en leder fra hver funktion til stede, foruden repræsentanter fra myndigheder, vagter, DPV og samaritter.

#### **3.4 Kommunikation til frivillige medarbejdere**

Alle frivillige hjælpere refererer til en leder. Lederne har ansvaret for at kommunikation til de frivillige. Kommunikationen sker mundtligt, når den frivillige hjælper møder på vagt.



## **4 Alarmering**

Bilag 4 "Hvad gør du ved ulykker, brand og miljøuheld?" og bilag 5 "Brand- og evakueringsinstruks" udleveres til alle funktionssteder.

### **4.1 Politi**

Politiet kontaktes gennem et medlem af Markedsudvalget eller Informationen. Om natten kontaktes en vagt fra EL-Prottec på telefon 60 94 60 40. Vagten fra EL-Prottec har mulighed for at kontakte Politiet.

Er der tale om en krisesituation, kontaktes Politiet direkte på telefon 1-1-2.

### **4.2 Brandvæsen**

Alarmering skal altid ske til Alarmcentralen på 1-1-2. Husk at meddele, hvor du står på Markedspladsen. Alle kræmmerteltene har en gul nummerseddel, som skal opgives til Alarmcentralen.

### **4.3 Ambulance**

Alarmering skal altid ske til Alarmcentralen på 1-1-2. Husk at meddele, hvor du står på Markedspladsen. Alle kræmmerteltene har en gul nummerseddel, som skal opgives til Alarmcentralen. Der er paramediciner til stede på markedspladsen.

### **4.4 Læge**

Er der brug for lægehjælp, kontaktes Lægevagten direkte på tlf. 70 15 03 00 i tidsrummet 16.00 – 08.00. I weekenden er lægevagten døgnåben. Udenfor dette tidsrum kontaktes egen læge uanset bopæl.

### **4.5 Markedsudvalg**

Der er udarbejdet alarmeringsplan med telefonkæde til brug for Markedsudvalget i tilfælde af alarmeringer under Hjallerup Marked. Markedsudvalgets medlemmer fremgår af bilag 1.

## **5 Håndtering af en uventet hændelse**

Beføjelser og ansvar i forbindelse med uventede hændelser fremgår af vagtplanen i Sikkerhedsmannualens del 4 "Drifts-, kontrol- og vedligeholdelsesplan". Der er altid en ansvarlig leder til stede i Markedsteltet, Markedskroen og Stalden.

### **5.1 "Større" uventet hændelse**

Der kan ikke laves en entydig definition på en "større" hændelse. Der kan være tale om en ulykke af et omfang, som gør, at markedet ikke kan videreføres. I så fald træffes beslutningen af Markedsudvalget i samarbejde med formanden for Forretningsudvalget.

### **5.2 "Mindre" uventet hændelse**

I langt de fleste situationer vil der være tale om "mindre" hændelser, som ikke kræver hele Markedet lukket. I de situationer vil det være lederen af funktionstedet, hvor hændelsen er opstået, der i første omgang tager beslutning om, hvad der skal ske, indtil et evt. tilkaldt beredskab dukker op. Sikkerhedslederne skal altid adviseres hvis dette vurderes nødvendigt eller der ønskes hjælp til vurdering/debriefing.

### **5.3 Overfald**

Lederne af vagtstederne er instrueret i, at hvis der sker overfald, skal man gøre, som man bliver bedt om – og ikke spille helt. Lederen skal koncentrere sig om at iagttage den/dem, der overfalder, og bemærke eventuelle særlige kendetegn.

I tilfælde af overfald kontaktes hurtigst muligt Politiet, en vagt fra EL-Protec eller Markedsudvalgsformand Keld V. Nielsen,

Ved overfald kan vi tilbyde psykologhjælp.

### **5.4 Forhold til pressen**

Kun den presseansvarlige udtaler sig til pressen eller andre. Markedsudvalgsformanden Keld V. Nielsen er presseansvarlig – i dennes fravær er Stefan Jacobsen presseansvarlig.

## **6 Markedspladsens indretning**

### **6.1 Planer over pladsen**

I bilag 2 er indsat et kort over pladsen, hvorpå brandveje er markeret. Pladsens brandveje er udført som faste køreveje. De øvrige veje i Tivoli og kræmmergader er mellem 5 og 8 meter brede.

Der forefindes et kort i stort format i Informationen.

### **6.2 Belysning**

Der er opsat lysgivere på alle hovedfærdselsårer på pladsen. Disse er permanent tændt under hele markedet. Der leveres strøm til lysgiverne fra forskellige transformerstationer på pladsen, således at der i tilfælde af strømudfald fra en transformerstation stadig er dele af pladsen, der er oplyst.

### **6.3 Brandsikkerhed og brandmateriel**

Hvert år afholdes sikkerhedsmøde for Markedets ledere. Der vil hvert år blive fokuseret på udvalgte emner. Relevante ledere vil blive indkaldt til sikkerhedsmødet. Sikkerhedsmødet foregår ultimo maj måned.

Hjallerup Marked har opsat brandslukningsmateriel ved samtlige indendørs funktionssteder under Hjallerup Marked. En oversigt over brandslukningsmateriel på Markedspladsen samt ansvarsfordeling i forbindelse med opsætning findes i bilag 3.

Samtlige kræmmere og smådyrshandlere skal medbringe en pulverslugger pr. stand. Dette meddeles via særskilt udsendt pjece til alle stadepladslejere ved betaling/bekræftelse af stadeplads. I denne pjece er også nævnt lovkrav med hensyn til anvendelse af gas/el, materiale som teltene skal være udført af, samt vores interne ordensregler. Regler for overnatning i kræmmerboderne er også beskrevet.

Ved Hjallerup Mekaniske Museum, Algade 42, 9320 Hjallerup, er der etableret en midlertidig brandstation. Falck udfører brandvagt efter brandmyndighedens bestemmelser. Mandskabet vil ved fornøden rundering på pladsen være udstyret med internt radioanlæg, således at der i givet fald kan tilkaldes fornøden hjælp.

Hvis de runderende brandfolk eller sikkerhedspersonale støder på overskridelser af bestemmelser eller betingelser, hvorunder tilladelse er givet, orienteres den ansvarlige det pågældende sted, og markedets ledelse underrettes.

Parkerede køretøjer på brandveje fjernes øjeblikkelig. Dette vil ske for ejeren af køretøjets regning. Et medlem af Markedsudvalget samt Myndighederne kan foranledige et køretøj fjernet.

Vagthavende holdleder og/eller brandfolk fører under alle vagter logbog over utilsigtede hændelser.

### **6.4 Ordensreglement for stadepladser**

Ordensreglement for stadepladser fremgår af bilag 6.

## **7 Campingpladsens indretning**

Campingpladsens beliggenhed fremgår af situationsplanen for Hjallerup Marked indsat i bilag 2.

### **7.1 Ledelse**

Campingområdet, som anvendes af Hjallerup Marked, ledes af Hjallerup Idrætsforening.

Lederen på campingområdet er i besiddelse af en mobiltelefon, så vedkommende altid kan rekvirere hjælp.

### **7.2 Belysning**

Centrale dele af campingpladsen er forsynet med orienteringsbelysning.

### **7.3 Brandsikkerhed og brandmateriel**

Der forefindes brandslukningsmateriale med tydelig markering i forbindelse med orienteringsbelysning.

Mark 1 og 2 er inddelt i opmålte og markerede campingområder på maksimalt 500 m<sup>2</sup> omkranset af mindst 5 meter brede friområder. Mellem de enkelte enheder er der enten 3 m mellemrum eller 5 m friområde. Markeringen viser, hvor campingvogne og telte må og skal placeres, således at 3 m kravet mellem enhederne overholdes.

Mark 3 og 4 har ikke markerede campingenheder, og det er således op til lederne af campingområdet at sikre, at 3 m kravet overholdes.

Mark 5 er mest beregnet til de unge, hvor der stort set kun er telte.

For mark 3, 4 og 5 gælder ligeledes, at disse er opdelt i teltområder på maksimalt 500 m<sup>2</sup> omkranset af mindst 5 meter brede friområder.

### **7.4 Ordensreglement for camping**

Ordensreglement for camping fremgår af bilag 6.

## **8 Forsamlingsteltenes opstilling og indretning**

Forsamlingstelte omfatter Markedsteltet, Markedskroen og Stalden.

Telte større end 50 m<sup>2</sup> omfatter endvidere Café Vrinsk og Cuba Bar.

Telte opstilles af Hjallerup Telte og Biersted Telte i henhold til certifikat for det aktuelle telt.

Følgende certifikater er gældende:

Markedsteltet: TI-15-TK-0379 dateret 23.07.2015

Markedskroen: TI-15-TK-0379 dateret 23.07.2015

Stalden: 50150-003 af 26.06.2015

Café Vrinsk: 50040-004 af 16-05-2015

Cuba Bar: 50040-002 af 16-05-2015

VIP teltet: 50040-003 af 16-05-2015

Opstilling af barer, scener mv. udføres af TU i henhold til pladsfordelingsplanerne.

Opstilling af borde og bænke udføres af RU i henhold til pladsfordelingsplanerne.

## **9 Risikovurdering for Hjallerup Marked**

Risikovurderingen søger at belyse de risici, som formodes at kunne opstå i forbindelse med Hjallerup Marked, samt arrangørens forholdsregler for at imødegå de beskrevne risici.

Risikovurderingen er kendt af alle myndigheder, som har relevans for Hjallerup Marked.

Risikovurderingen omfatter alene et overblik over potentielle faremomenter og risici. Den konkrete håndtering af forskellige situationer er beskrevet i andet sted i Beredskabsplanen.

Ved risiko forstås muligheden for, at en begivenhed indtræffer og konsekvenserne heraf. Med beredskab forstås de af Hjallerup Marked udviklede procedurer, som vort personale aktiverer i tilfælde af større og mindre uheld/sygdom/tilskadekomst på pladsen.

### **9.1 Klassificering af Hjallerup Marked**

Hjallerup Marked betragtes som et middel-risiko-marked. Aktiviteterne giver ikke anledning til større sikkerhedsmæssige overvejelser, men pladsen og antallet af gæster kan give anledning til farer af forskellig karakter, som findes beskrevet nedenfor.

Hjallerup Marked afvikles som et 3 eller 4 dages marked med forprang, og der er adgang for alle personer uanset kultur og etnisk oprindelse. Rygmærker er ikke tilladt på Markedspladsen og Campingpladsen.

### **9.2 Terrortrussel**

Vi samarbejder med myndighederne om dette emne, og vi vil forholde os til deres udmelding og vurdering af trusselbilledet.

### **9.3 Evakuering af hele eller dele af Markedspladsen**

Vi samarbejder med myndighederne om dette emne, og vi vil forholde os til deres udmelding og vurdering af trusselbilledet.

### **9.4 Risikovurdering af publikumsadfærd**

Hjallerup Marked er en årligt tilbagevendende begivenhed, og et besøg på Hjallerup Marked er i manges bevidsthed en fast tradition, som kun sjældent brydes.

Hjallerup Marked henvender sig både til unge mennesker og Familien Danmark.

I formiddags- og eftermiddagstimerne er publikums adfærd meget rolig og kan betegnes som et "shopping miljø".

I eftermiddags- og aftentimerne stiger publikumsmængden i tivoli og forsamlingstelte og derfor optrappes vagtberedskabet.

### **9.5 Publikums forventede intensitet**

I markedsdagene er der to "bølger", hvor formiddagspublikum hovedsageligt er interesseret i heste og smådyr samt stadepladserne. Eftermiddags- og aftenspublikummet er interesseret i stadepladser og vores forsamlingstelte.

## **9.6 Risici forbundet med målgruppen**

Da en del af målgruppen er personer, som vil indtage alkohol (der er ikke udskænkning til unge under 18 år), vil der erfaringsmæssigt opstå en række situationer, som skal håndteres.

## **9.7 Provokationer**

EL-Protec er instrueret i, at de skal udvise størst mulig tålmodighed og tolerance. De skal acceptere, at enkelte personer vil markere sig – så længe de ikke generer de øvrige gæster. Ved gentagne uroligheder skal EL-Protec træde ind og stoppe urolighederne hvis muligt.

EL-Protec har den fulde opbakning fra ledelsen af Hjallerup Marked til at bortvise publikummer, som ikke kan indordne sig under reglerne. Tilspidses situationen, tilkaldes politiet.

## **9.8 Uroligheder**

Uroligheder på Markedspladsen bliver stoppet, når EL-Protec vurderer, at det er nødvendigt. Konflikter søges i videst muligt omfang løst ved samtale med de involverede parter. I yderste nødstilfælde vil den fornødne magt blive anvendt efter de retningslinjer, der findes om nødværge og nødret. Såfremt EL-Protec foretager anholdelse, tilkaldes politiet øjeblikkeligt, og politiet overtager.

## **9.9 Euforiserende stoffer**

Omgang med, indtagelse af eller salg af euforiserende stoffer er ikke tilladt på Markedspladsen inkl. Campingpladsen. Ved mistanke om salg af stoffer skal der øjeblikkelig rettes henvendelse til politiet. Hjallerup Marked har aldrig haft større problemer med euforiserende stoffer.

## **9.10 Tilskadekomst og sygdom**

På Markedspladsen er der en samaritertjeneste, som er nærmere beskrevet i Beredskabsplanen.

## **9.11 El-installationer**

Alt installationsarbejde udføres af godkendt og autoriseret personel.

## **9.12 Brand**

Generelt skal nævnes, at der findes det lovmæssige brandslukningsmateriel i alle telte og bygninger. Personalet er instrueret i brugen heraf via en branddemonstration før Markedet.

Alle ledere har fået instrukser om evakuering.

## 10 Risikovurdering for Markedsteltet

### Størrelse

Markedsteltet er på 1.765 m<sup>2</sup> og har normalt en fast indretning med borde/bænke til 848 personer.

Markedsteltet er med denne indretning godkendt til i alt 1.200 personer. Der er en scene på 84 m<sup>2</sup>, et dansegulv på 59 m<sup>2</sup> og 4 barer i teltet. Teltet har 4 permanente indgange/udgange, som også virker som nødudgange. Der er yderligere en betjent nødudgang mod nord. Nødudgangene går direkte ud til hovedfærdselsårer.

Ved forprangsbal og koncerter er der en fast indretning med borde/bænke til 176 personer. Markedsteltet er med denne indretning godkendt til i alt 2.000 personer. Ved koncertopstilling er der yderligere en betjent nødudgang mellem scenen og baren *Hjørnet*.

Brandslukningsmateriel, UD-lamper og nødbelysning er placeret iflg. aftale med beredskabschefen.

Pladsfordelings- og flugtvejsplaner er indsat i bilag 8. Planerne ophænges i Markedsteltet.

Teltet er rejst på aluminiums gittermaster. I siderne er der stålstænger, der løfter dugen i den ydre periferi. Disse er strammet på plads ved hjælp af barduner og pløkker. Underlaget indvendig er nyklippet græs, og alt løst, afslået græs er fjernet.

### Underholdning i teltet

Der afholdes normalt "Forprangsbal" i Markedsteltet aftenen før, markedet officielt starter. Når forprangsballet afvikles med koncertopstilling med fokus på ung musik, er Markedsteltet fyldt. Der er musik fra ca. kl. 18.00 – 01.00. I 2022 afholdes "Forprangsbal" dagen før første markedsdag dvs. torsdag. Musikken planlægges af starte ca. kl. 16.00 denne dag.

Sidste markedsdag er teltet lukket. De øvrige markedsdage har teltet åbent fra kl. 10.00 – 02.00. I åbningstiden er der tidspunkter, hvor der ikke er musik i teltet.

### Publikum i teltet

I dagtimerne er der ikke fyldt op i teltet, og det er et modent publikum, som har en rolig adfærd. I eftermiddags- og aftentimerne stiger publikumsmængden, og ved aftenstid er teltet fyldt op med et publikum, som kommer for at hygge sig i venners lag og for at få en øl.

### Antal vagter og deres kvalifikationer

I teltet indsætter EL-Protec vagter fra kl. 18.00 – 02.30, ved forprang dog kun, hvis der er underholdning med fokus på de unge. EL-Protecs vagter er professionelle vagter, og der er altid minimum to vagter ved hver indgang.

Ved musik/underholdning, hvor der kan forventes mange mennesker foran scenen, er der placeret vagter ved scenen. Vagterne er en blanding af frivillige, EL-Protec og Politi.

### Flugtveje

Alle flugtvejsgange har en bredde svarende til mindst 1 cm pr. person, som kan forventes at anvende flugtvejen (også åbninger til det fri) – eller minimum den bredde, som Beredskabet har godkendt. Ingen flugtvejsgange og passager må have bredde mindre end 1,3 m. Flugtveje munder alle ud i Markedspladsens hovedfærdselsårer eller i områder, hvor personale anviser flugtveje.

### Nødbelysning

Nødbelysning består af batteridrevne projektører, som bliver ladet op hele tiden via den faste el-tilslutning. Nødbelysning er spændt fast højt oppe på masterne i teltet. Nødbelysningen vender, så belysningen af flugtvejene er sikret i tilfælde af strømsvigt.



Ved alle udgange/nøddugange er der batteridrevne UD-lamper. Disse lamper bliver ladet op hele tiden via den faste el-tilslutning.

### **Publikums sikkerhed**

Den ansvarlige for teltet er lederen i "Rød Bar". I dennes fravær overdrages ansvaret til en anden leder, der ligeledes er behørigt instrueret. I perioder med høj og middelhøj risiko er der udpeget en egentlig sikkerhedsansvarlig, der er særskilt instrueret. Der udarbejdes vagtplan for de ansvarshavende.

Personalet i teltet er orienteret om brandbekæmpelse og evakueringsprocedurerne.

I tilfælde af en nødsituation opstår, er det den ansvarlige i teltet, der styrer brandbekæmpelse og evakueringsprocedurerne. Det lederens forpligtelse og ansvar at standse musik, tænde nødbelysning og iværksætte evakuering. Den ansvarlige leder og evt. andre, der har opgaver i tilfælde af en nødsituation, har fået udleveret en særlig, personlig instruks, der præcis beskrives, hvad vedkommende skal gøre.

### **Kommunikation**

Den ansvarlige er altid i besiddelse af en mobiltelefon, så vedkommende kan rekvirere hjælp hvis nødvendigt.

### **Kontrol**

Der foretages kontrol af brandmæssige forhold to gange dagligt af sikkerhedslederne eller disses stedfortrædere. Hver morgen inden ibrugtagningen samt hver eftermiddag. Der henvises til Sikkerhedsmanualens del 4 "Drift-, kontrol- og vedligeholdelsesplan".

## **11 Risikovurdering for Markedskroen**

### **Størrelse**

Markedskroen er på 1.125 m<sup>2</sup> og har en fast indretning med borde/bænke til 488 personer.

Der er en scene på 36 m<sup>2</sup>, et dansegulv på 72 m<sup>2</sup> samt bar- og køkkenområde på 128 m<sup>2</sup>. Dertil yderligere en bar. Teltet har 3 indgange/udgange, som også virker som nødudgange. Nødudgange-  
ne går direkte ud til hovedfærdselsårer. Dertil kommer yderligere en nødudgang mod vest.

Brandslukningsmateriel, UD-lamper og nødbelysning er placeret iflg. aftale med beredskabschefen.

Pladsfordelings- og flugtvejsplan er indsat i bilag 8. Planen ophænges i Markedskroen.

Teltet er rejst på aluminiums gittermast. I siderne er der stålstænger, der løfter dugen i den ydre periferi. Disse er strammet på plads ved hjælp af barduner og pløkker. Underlaget indvendig er nyklippet græs, og alt løst, afslået græs er fjernet.

### **Underholdning i teltet**

Der er åbent i teltet torsdag, fredag og lørdag kl. 10.00 – 02.00. Søndag er der åbent kl. 10.00 – 18.00. I åbningstiden er der tidspunkter, hvor der ikke er musik i teltet.

### **Publikum i teltet**

I dagtimerne er der ikke fyldt op i teltet, og størstedelen er et publikum, som har børn med og derfor har en rolig adfærd. Sidst på eftermiddagen og i aftentimerne stiger publikumsmængden. Det er et publikum, som kommer for at hygge sig i venners lag og for at få en øl.

### **Antal vagter og deres kvalifikationer**

I teltet indsættes vagter torsdag, fredag og lørdag kl. 18.00 – 02.30.

EL-Protects vagter er professionelle vagter, og der er altid minimum fire vagter i alt i teltet.

Ved musik/underholdning, hvor der kan forventes mange mennesker foran scenen, er der placeret vagter ved scenen. Vagterne er en blanding af frivillige, EL-Protect og Politi.

### **Flugtveje**

Alle flugtvejsgange skal have en bredde svarende til mindst 1 cm pr. person, som kan forventes at anvende flugtvejen (også åbninger til det fri) – eller minimum den bredde, som Beredskabet har godkendt. Ingen flugtvejsgange og passager må have bredde mindre end 1,3 m. Flugtveje munder alle ud i Markedspladsens hovedfærdselsårer.

### **Nødbelysning**

Nødbelysning består af batteridrevne projektører, som bliver ladet op hele tiden via den faste el-tilslutning. Nødbelysning er spændt fast højt oppe på masten i teltet. Nødbelysningen vender, så belysningen af flugtvejene er sikret i tilfælde af strømsvigt.

Ved alle udgange/nødudgange er der batteridrevne UD-lamper. Disse lamper bliver også ladet op hele tiden via den faste el-tilslutning.

### **Publikums sikkerhed**

Den ansvarlige for teltet er lederen i teltet. I dennes fravær overdrages ansvaret til en anden leder, der ligeledes er behørigt instrueret. I perioder med høj og middelhøj risiko er der udpeget en egentlig sikkerhedsansvarlig, der er særskilt instrueret. Der udarbejdes vagtplan for de ansvarshavende.

Der udarbejdes vagtplan for ansvarshavende. Vedkommende orienterer personalet om brandbe-

kæmpelse og evakueringsprocedurerne.

I tilfælde af en nødsituation opstår, er det den ansvarlige i teltet, der styrer brandbekæmpelse og evakueringsprocedurerne. Det er lederens forpligtelse og ansvar at standse musik, tænde nødberedning og iværksætte evakuering. Den ansvarlige leder og evt. andre, der har opgaver i tilfælde af en nødsituation, har fået udleveret en særlig, personlig instruks, der præcis beskrives, hvad vedkommende skal gøre.

### **Kommunikation**

Den ansvarlige er altid i besiddelse af en mobiltelefon, så vedkommende kan rekvirere hjælp, hvis nødvendigt.

### **Kontrol**

Der foretages kontrol af brandmæssige forhold to gange dagligt af sikkerhedslederne eller disses stedfortrædere. Hver morgen inden ibrugtagningen samt hver eftermiddag. Der henvises til Sikkerhedsmanualens del 4 "Drift-, kontrol- og vedligeholdelsesplan".

## **12 Risikovurdering for Stalden**

### **Størrelse**

Restaurant Stalden er på 396 m<sup>2</sup> og har en fast indretning med borde/bænke og borde/stole til 256 personer og yderligere påregnes max. 24 stående personer.

Der er en bar/salgsted i teltet. Teltet har 1 hovedindgang, men 3 udgange, som alle virker som nødudgange. De to nødudgange går direkte ud til hovedfærdssåren foran Stalden. Den tredje er placeret i den vestlige gavl og går direkte ud i det fri.

Brandslukningsmateriel, UD-lamper og nødbelysning er placeret iflg. aftale med beredskabschefen.

Pladsfordelings- og flugtvejsplan er indsat i bilag 8. Planen ophænges i Stalden.

Teltet er rejst på et aluminiumsskelet. Benene på aluminiumsskelettet er sat fast med pløkker. Underlaget indvendig er trægulv.

I Staldens sydøstlige hjørne er der adgang til Markedskøkkenet, der er beliggende i den nordlige ende af Markedshal 2. Mellem Stalden og Markedskøkkenet er der en skydedør. På begge sider af døren skiltes, at døren skal lukkes i tilfælde af brand eller anden utilsigtet hændelse. Døren skal holdes aflåst om natten.

### **Underholdning i teltet**

Der er generelt åbent i teltet fra tidlig morgen til kl. 22.00 – søndag kun til kl. 18.00. Der er nogle få timers jazz-musik et par eftermiddage. Om aftenen er der lytte-musik til det modne publikum, men der er også plads til at danse.

### **Publikum i teltet**

Publikum i teltet er i dagtimerne personer, som kommer for at få noget at spise og/eller nyde lidt stille musik, og som følge deraf forventes at have en rolig adfærd. I aftentimerne stiger publikumsmængden. Det er et publikum, som kommer for at hygge sig i venners lag og for at få en øl.

### **Antal vagter og deres kvalifikationer**

Der er ingen vagt i teltet.

### **Flugtveje**

Alle flugtvejsgange skal have en bredde svarende til mindst 1 cm pr. person, som kan forventes at anvende flugtvejen (også åbninger til det fri) – eller minimum den bredde, som Beredskabet har godkendt. Ingen flugtvejsgange og passager må have bredde mindre end 1,3 m. Flugtveje munder alle ud i Markedspladsens hovedfærdssårer.

### **Nødbelysning**

Nødbelysning består af batteridrevne projektører, som bliver ladet op hele tiden via den faste el-tilslutning. Nødbelysning er spændt fast højt oppe på et spær i teltet. Nødbelysningen vender, så belysningen af flugtvejene er sikret i tilfælde af strømsvigt.

Ved alle udgange/nødudgange er der batteridrevne UD-lamper. Disse lamper bliver også ladet op hele tiden via den faste el-tilslutning.

### **Publikums sikkerhed**

Den ansvarlige for teltet er lederen i teltet. I dennes fravær overdrages ansvaret til en anden leder, der ligeledes er behørigt instrueret. Der udarbejdes vagtplan for ansvarshavende. Vedkommende orienterer personalet om brandbekæmpelse og evakueringsprocedurerne.

I tilfælde af en nødsituation opstår, er det den ansvarlige i teltet, der styrer brandbekæmpelse og

evakueringsprocedurerne. Det lederens forpligtelse og ansvar at standse musik, tænde nødbelysning og iværksætte evakuering. Den ansvarlige leder og evt. andre, der har opgaver i tilfælde af en nødsituation, har fået udleveret en særlig, personlig instruks, der præcis beskrives, hvad vedkommende skal gøre.

#### **Kommunikation**

Den ansvarlige er altid i besiddelse af en mobiltelefon, så vedkommende kan rekvirere hjælp hvis nødvendigt.

#### **Kontrol**

Der foretages kontrol af brandmæssige forhold to gange dagligt af sikkerhedslederne eller disses stedfortrædere. Hver morgen inden ibrugtagningen samt hver eftermiddag. Der henvises til Sikkerhedsmanualens del 4 "Drift-, kontrol- og vedligeholdelsesplan".

### **13 Risikovurdering for Café Vrinsk**

#### **Størrelse**

Café Vrinsk er på 144 m<sup>2</sup> og har en fast indretning med borde/bænke og borde/stole til 96 personer og yderligere påregnes max. 54 stående personer.

Der er en bar/salgsted i teltet. Teltet har 1 hovedindgang, men i alt 2 udgange, som begge virker som nødudgange. De to nødudgange går direkte ud til hovedfærdselsårer ved Café Vrinsk.

Brandslukningsmateriel er placeret iflg. aftale med beredskabschefen.

Pladsfordelings- og flugtvejsplan er indsat i bilag 8. Planen ophænges i Café Vrinsk.

Teltet er rejst på et aluminiumsskelet. Benene på aluminiumsskelettet er sat fast med pløkker. Underlaget indvendig er trægulv.

#### **Underholdning i teltet**

Der er generelt åbent i teltet fra tidlig morgen til kl. 19<sup>00</sup>. Der er ikke underholdning i teltet.

#### **Publikum i teltet**

Publikum i teltet er personer, som kommer for at få noget at spise og/eller nyde lidt at drikke i forbindelse med besøg på Hestepladsen, og som følge deraf forventes at have en rolig adfærd.

#### **Antal vagter og deres kvalifikationer**

Der er ingen vagt i teltet.

#### **Flugtveje**

Alle flugtvejsgange skal have en bredde svarende til mindst 1 cm pr. person, som kan forventes at anvende flugtvejen (også åbninger til det fri) – eller minimum den bredde, som Beredskabet har godkendt. Ingen flugtvejsgange og passager må have bredde mindre end 1,3 m. Flugtveje munder alle ud i Markedspladsens hovedfærdselsårer.

#### **Nødbelysning**

Der etableres ikke nødbelysning i teltet.

#### **Publikums sikkerhed**

Den ansvarlige for teltet er lederen i teltet. I dennes fravær overdrages ansvaret til en anden leder, der ligeledes er behørigt instrueret. Der udarbejdes vagtplan for ansvarshavende. Vedkommende orienterer personalet om brandbekæmpelse og evakueringsprocedurerne.

I tilfælde af en nødsituation opstår, er det den ansvarlige i teltet, der styrer brandbekæmpelse og evakueringsprocedurerne. Det lederens forpligtelse og ansvar at standse musik, tænde nødbelysning og iværksætte evakuering. Den ansvarlige leder og evt. andre, der har opgaver i tilfælde af en nødsituation, har fået udleveret en særlig, personlig instruks, der præcis beskrives, hvad vedkommende skal gøre.

#### **Kommunikation**

Den ansvarlige er altid i besiddelse af en mobiltelefon, så vedkommende kan rekvirere hjælp hvis nødvendigt.

#### **Kontrol**

Der foretages kontrol af brandmæssige forhold to gange dagligt af sikkerhedslederne eller disses stedfortrædere. Hver morgen inden ibrugtagningen samt hver eftermiddag. Der henvises til Sikkerhedsmanualens del 4 "Drift-, kontrol- og vedligeholdelsesplan".

## **14 Risikovurdering for Cuba Bar**

### **Størrelse**

Cuba Bar er på 72 m<sup>2</sup>. Cuba Bar er indrettet med en fast bar men uden faste siddepladser. Der opstilles et antal høje borde, hvor man kan stå og nyde sin drink. Cuba Bar indrettes til max. 100 personer.

Der er en bar/salgsted i teltet. Teltet har 1 hovedindgang, som vil være åben i hele den ene facade, hvis vejret tillader det. Lukkes facaden etableres to åbninger i modstående ender af facaden.

Brandslukningsmateriel er placeret iflg. aftale med beredskabschefen.

Pladsfordelings- og flugtvejsplan er indsat i bilag 8. Planen ophænges i Cuba Bar.

Teltet er rejst på et aluminiumsskelet. Benene på aluminiumsskelettet er sat fast med pløkker. Underlaget indvendig er trægulv.

### **Underholdning i teltet**

Der er generelt åbent i teltet fra formiddag til kl. 02.00, søndag dog til kl. 17.00. Der er ikke underholdning i teltet.

### **Publikum i teltet**

Publikum i teltet er personer, som kommer for at få noget at spise og/eller nyde lidt at drikke i forbindelse med besøg på Hestepladsen, og som følge deraf forventes at have en rolig adfærd.

### **Antal vagter og deres kvalifikationer**

Der er ingen vagt i teltet.

### **Flugtveje**

Alle flugtvejsgange skal have en bredde svarende til mindst 1 cm pr. person, som kan forventes at anvende flugtvejen (også åbninger til det fri) – eller minimum den bredde, som Beredskabet har godkendt. Ingen flugtvejsgange og passager må have bredde mindre end 1,3 m. Flugtveje fra publikumsområdet munder ud i Markedspladsens hovedfærdselsåre. Flugtvej fra baren munder ud i VIP området.

### **Nødbelysning**

Der etableres ikke nødbelysning i teltet.

### **Publikums sikkerhed**

Den ansvarlige for teltet er lederen i teltet. I dennes fravær overdrages ansvaret til en anden leder, der ligeledes er behørigt instrueret. Der udarbejdes vagtplan for ansvarshavende. Vedkommende orienterer personalet om brandbekæmpelse og evakueringsprocedurerne.

I tilfælde af en nødsituation opstår, er det den ansvarlige i teltet, der styrer brandbekæmpelse og evakueringsprocedurerne. Det er lederens forpligtelse og ansvar at standse musik, tænde nødbelysning og iværksætte evakuering. Den ansvarlige leder og evt. andre, der har opgaver i tilfælde af en nødsituation, har fået udleveret en særlig, personlig instruks, der præcis beskrives, hvad vedkommende skal gøre.

### **Kommunikation**

Den ansvarlige er altid i besiddelse af en mobiltelefon, så vedkommende kan rekvirere hjælp hvis nødvendigt.

### **Kontrol**

Der foretages kontrol af brandmæssige forhold to gange dagligt af sikkerhedslederne eller disses stedfortrædere. Hver morgen inden ibrugtagningen samt hver eftermiddag. Der henvises til Sikkerhedsmanualens del 4 "Drift-, kontrol- og vedligeholdelsesplan".

## **15 Godkendelse**

Denne Beredskabsplan for Hjallerup Marked 2022 er godkendt af:

Brønderslev Kommune

Brønderslev, dato:

---

Stempel og underskrift



## **16 Bilagsoversigt**

### **Bilag**

- 1 Markedsudvalget
- 2 Situationsplan med angivelse af brandveje
- 3 Brandslukningsmateriel
- 4 Hvad gør du ved ulykker, brand og miljøuheld?
- 5 Brand- og evakueringsinstruks
- 6 Ordensreglement
- 7 Pladsfordelings- og flugtvejsplaner

**16.1 BILAG 1 - Organisation Hjallerup Marked**

Tilrettelæggelsen og den daglige ledelse af Hjallerup Marked varetages af Markedsudvalget, der består af 10 personer. Se nedenstående:

Formand	Keld V. Nielsen	20 13 73 55
Næstformand	Stefan Jacobsen	51 92 90 13
Kasserer	Kristian Munkholt	27 58 03 40
Sekretær	Erik S. Madsen	51 20 80 46

---

**Formand**

Keld V. Nielsen 20 13 73 55

**Administrationsudvalget:**

Keld V. Nielsen 20 13 73 55  
Kristian Munkholt 27 58 03 40

**Pladsudvalget:**

Erik S. Madsen 51 20 80 46  
Anders-Peter Østergaard 51 94 32 12

**PR-Udvalget:**

Stefan Jacobsen 51 92 90 13  
Jesper Lynge 26 77 18 31

**Restaurationsudvalget:**

Henrik Rysholt 25 83 30 00  
Peter Madsen 23 45 15 05

**Teknisk Udvalg:**

Jonas Manstrup 40 28 48 92  
Michael Ottesen 40 28 47 08

---

Uden for Markedsudvalget:

Informationen		98 28 20 20
Sikkerhedsleder	Peter Burholt	40 77 90 00
Sikkerhedsleder	Steven Krogh-Larsen	60 22 20 61

**16.2 BILAG 2 - Situationsplan**

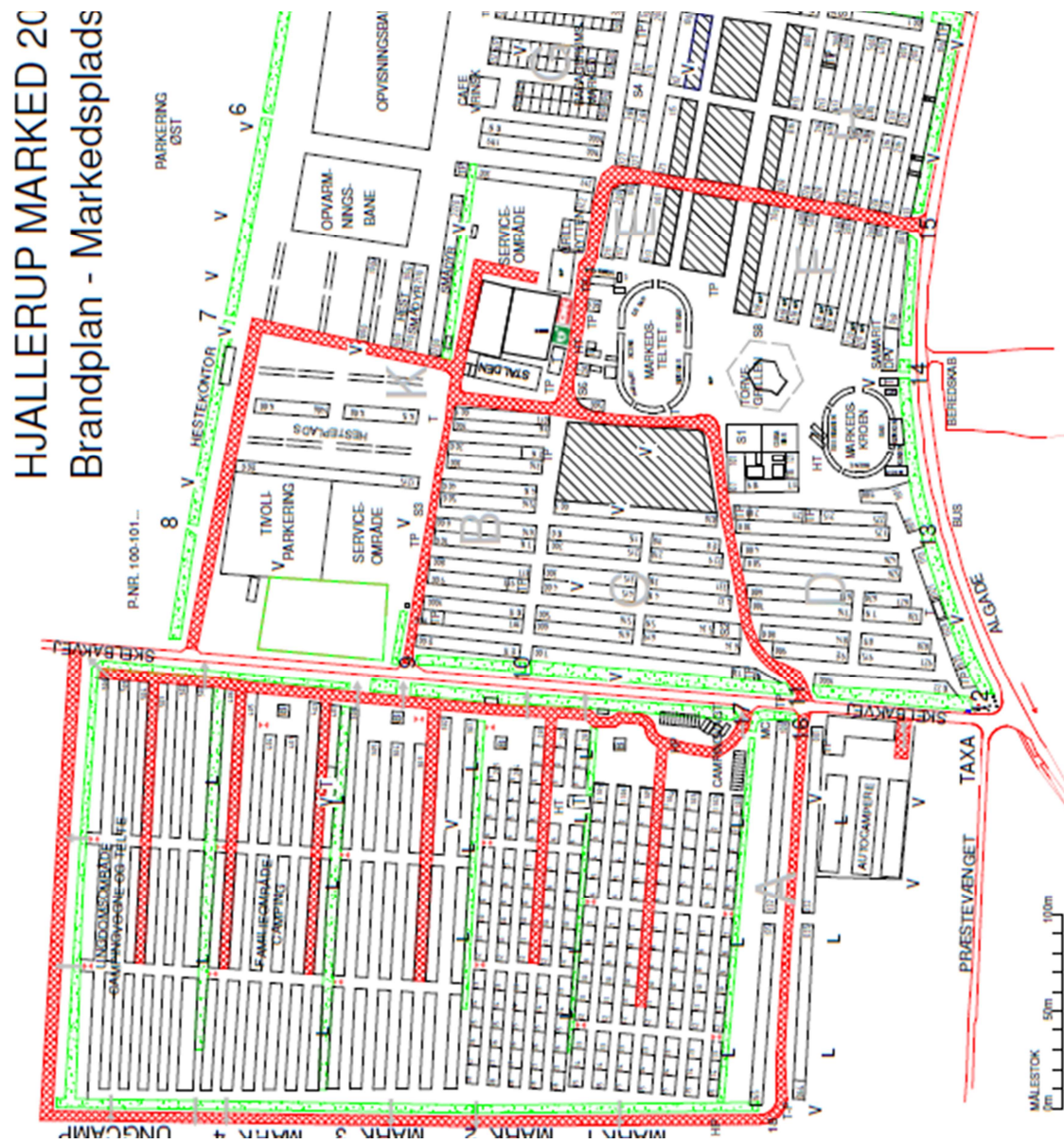

**16.3 BILAG 3 - Brandslukningsmateriel**

Kontrollemne	Skilt brandmateriel	6 kg pulverslukker	Kulsyre slukker	Vandslukker	Branddasker	Brandtæpper	Flugtvejsbelysning	Nød- og panikbelysning	Megafon / knive
Markedstelt (2.000 personer)	5	4	2	5		2	6 (5)	X	1 / 3
Markedskroen (550 personer)	3	2	2	3		2	5	X	1 / 2
Stalden (280 personer)	2	1	2	2		1	2	X	1 / 2
Café Vrinsk (150 personer)	1	1	1	1		1			
Cuba Bar (100 personer)	1	1	1	1		1			
Markedshallen, køkken	2	2	2			2			
Torvegrillen	1	1	1			4			
Grillhytten	1	1	1			2			
Campingpladsen (se brandplan markedspladsen for præcist antal)	x	2		x	x				
Krybben/Loen	2	2		2					
Reserve	2	2	2	2		2			
<b>Total</b>	<b>25</b>	<b>19</b>	<b>14</b>	<b>24</b>	<b>xx</b>	<b>17</b>	<b>13</b>		<b>3 / 7</b>
Bestilles	-	19	14	24	xx	-	-	-	-

Anvendelse:

Vandslukkere: Brande i forbindelse med faste materialer som træ, papir, tekstiler mv.  
 Kulsyreslukkere: Brande i forbindelse med elektriske installationer, gasser og væsker.  
 Pulverslukkere: Brande i forbindelse med faste materialer, væsker og gasser.  
 Brandtæpper: Brande i forbindelse med personer, vegetabiliske olier og animalsk fedt.

Ansvarsområde:

Brandmateriel er klargjort og til stede: Sikkerhedsudvalg  
 Brandmateriel forefindes på vagtsteder: Leder af vagtsted  
 Brandmateriel forefindes på scener og i fællesområder: Teknisk Udvalg

Placering:

Placering af brandmateriel fremgår af flugtvejsplanerne for hver enkelt telt.

## 16.4 BILAG 4 – Hvad gør du ved ulykker, brand og miljøuheld

# Hvad gør du ved ulykker, brand og miljøuheld?

## Stands ulykken og udsæt ikke dig selv for fare!

**Brand:** Forsøg at slukke ilden uden fare for dig eller andre. Advar personer, som er tæt på brandstedet. Ved begyndende større brand advares alle personer i teltet og fjern eventuelle trykflasker - luk for gassen - uden at bringe dig selv i fare.

**Miljøulykke:** Stands - hvis muligt - miljøulykken uden at bringe dig selv i fare.

### Vurder personen

**Tilkald hjælp – ring 1-1-2** (følg procedure nedenfor)

### Giv førstehjælp!

Fortsæt den livreddende førstehjælp med almindelig førstehjælp.

Tal beroligende til den tilskadekomne. Klargør til transport.

Send person til indgang og afvent ambulance og/eller redningskøretøj.

Klargør transportvejen om muligt for redningskøretøjerne.

*Personer der er ved bevidsthed:* Forebyg mod chok. Pak evt. den tilskadekomne ind i et alutæppe eller andet tæppe.

*Bevidstløs person, som trækker vejret:* Lægges i stabilt sideleje.

*Bevidstløs person, uden normal vejrtrækning:* Giv hjertelunge-redning 30 tryk + 2 indblæsninger

**Ved almindelige el-ulykker:** Afbryd for strømmen. Sluk for maskiner.

---

**TILKALD HJÆLP | RING 1-1-2**  
**Oplysninger til alarmcentralen**

- Hvem ringer:** Opgiv dit navn og at ulykken eller brand er sket på Hjallerup Marked.
- Hvad er sket:** Type af ulykke, brand og omfang, tilskadekomne person-/personer, maskinulykker, person-, bil- eller miljøulykke og omfang.
- Hvor mange:** Oplys hvor mange, der er kommet til skade. Oplys om den/de tilskadekomnes tilstand.
- Hvor ulykken er sket:** Oplys præcis om ulykkesstedets adresse og lokalitet:

Hjallerup Marked, Algade 43, 9320 Hjallerup.  
Oplys hvilket telt eller stodeplads.

**NB!** Lad alarmcentralen afslutte samtalen.

## **16.5 BILAG 5 - Brand- og evakueringsinstruks**

(Ophænges i forsamlingsstelte)

# **BRAND- OG EVAKUERINGSINSTRUKS**

## **1. Red menneskeliv**

### **2. Tilkald brandvæsenet – Ring 112 – oplys:**

- Hvad er der sket
- Er der tilskadekomne – hvor mange
- Adressen og telefonnummer, der ringes fra

Hjallerup Marked, Algade 43, 9320 Hjallerup.  
Oplys hvilket telt eller stadeplads

### **3. Foretag varslng af det brandtruede afsnit.**

### **4. Foretag evakuering til sikkert sted.**

### **5. Iværksæt rednings- og slukningsarbejde**

- Hvis det er muligt og forsvarligt
- Hvis det ikke er muligt at slukke branden – forsøg at begrænse den

### **6. Modtag brandvæsenet - oplys:**

- Er der tilskadekomne eller personer, der ikke er kommet i sikkerhed
- Hvor brænder det
- Brandens omfang
- Hvor er adgangsvejene

## **16.6 BILAG 6 - Ordensreglement**

Hjallerup Marked har følgende ordensreglementer:

- R01 Ordensreglement – generel del
- R02 Ordensreglement for studepladser revideret udgave
- R03 Ordensreglement for heste- og smådyrspladsen
- R04 Ordensreglement for camping revideret udgave



## **R01 - ORDENSREGLEMENT – GENEREL DEL**

### **Generel del**

1. Alle på Hjallerup Marked er underkastet anvisninger fra Markedsudvalget og personer udpeget af Markedsudvalget.
2. Ingen må udvise adfærd til gene for gæster, udstillere, markedets personale eller andre.
3. Der gives ikke adgang for personer, der er efter påklædning og rygmærker er kendt som grupperinger, der kan virke forstyrrende for den offentlige ro og orden.
4. Kun personer autoriseret af Hjallerup Marked må samle pantflasker og pantdåser på Markedspladsen inkl. parkeringsarealer, campingplads m.v.
5. Det er ikke tilladt at medbringe egne drikkevarer i Hjallerup Markeds telte og i Torvegrillens udearealer.
6. Det er ikke tilladt at tage dyr med i Markedsteltet, Markedskroen og Stalden. Dette gælder ikke førerhunde eller servicehunde.
7. Markedets gæster må ikke køre eller parkere på Markedspladsen. Der henvises til parkeringspladserne.
8. Markedets gæster må ikke campere på Markedspladsen. Der henvises til campingpladsen.
9. Hjallerup Marked påtager sig intet ansvar for tyveri og hærværk på medbragte ting
10. Hjallerup Marked påtager sig intet ansvar for trafik- og vejmæssige forhold, men vil forsøge at afbøde eventuelle negative virkninger heraf efter eget valg.
11. Overtrædelse af dette ordensreglement eller overtrædelse af beslutninger og anvisninger fra Markedsudvalget kan medføre bortvisning – og i skønnede tilfælde med Politiets bistand.
12. Hjallerup Marked forbeholder sig ret til at gøre et erstatningskrav gældende ved overtrædelse af dette ordensreglement.

Dette reglement erstatter alle tidligere ordensreglementer for Hjallerup Marked.

Hjallerup Marked har følgende ordensreglementer:

R01 Ordensreglement – generel del

R02 Ordensreglement for stadepladser

R03 Ordensreglement for Hestepladsen og Smådyrspladsen

R04 Ordensreglement for camping

Godkendt af Markedsudvalget den 28. februar 2022.

Markedsudvalget

## R02 - ORDENSREGLEMENT FOR STADEPLADSER

### Generel del

1. Ordensreglement for Hjallerup Marked – generel del - skal overholdes. Findes på [www.hjallerup-marked.dk](http://www.hjallerup-marked.dk).
2. Alle på Markedspladsen skal til enhver tid følge anvisninger fra Pladsudvalgets ledere og Markedsudvalget.
3. Vi henstiller til god opførsel, og derfor bør ingen udvise adfærd til gene for gæster, handlende, personale, beredskab, vagter og andre.
4. Kræmmere skal – som alle andre på Hjallerup Marked – overholde gældende love og regler.

### Specifik del

1. Alle stadepladser skal have det gule skilt, hvorpå der står pladsnummer og kræmmernummer. Dette hænges op forrest på stadepladsen, så dette ses tydeligt.  
**Skiltet udleveres i Informationen, når I melder jeres ankomst.**
2. På smådyrspladsen må der kun sælges smådyr og tilbehør dertil, medmindre andet er aftalt med og godkendt af arrangøren. Det er ikke tilladt at sælge hunde eller katte på Hjallerup Marked.
3. El-tilslutning sker i opsatte stikkontakter/tavler. Krafttilslutning udføres af markedspladsens elektriker. 30 meter kabel skal medbringes af stadelejer. Flere stadepladser kan af markedspladsens elektriker tilsluttes samme sikringsgruppe. Der vil være strøm på pladsen fra og med tirsdag i "markedsugen".
4. På stadepladsen må der ikke findes tivoli og tivolilignende aktiviteter, eks. gevinstspil.
5. Der må ikke sælges eller bortloddes mad- og drikkevarer af nogen art.
6. Boden skal være opstillet senest torsdag kl. 18.00, ellers sælges den til anden side uden refusion af betalt stadeleje.
7. Boderne skal være lukket torsdag kl. 01.00, fredag kl. 02.00, lørdag kl. 02.00 og søndag kl. 18.00. Nedtagning må tidligst ske søndag kl. 18.00 af hensyn til markedets gæster og de øvrige kræmmere. Såfremt dette ikke respekteres, kan man ikke forvente at blive tildelt plads året efter.
8. Stadepladsen **må ikke** overdrages eller videresælges til tredje part.
9. Alle stadepladser (kram & smådyr) skal betales rettidigt - ellers sælges pladsen til anden side.
10. Annullering af stadeplads skal ske senest 1. maj. Efter dette tidspunkt er der ingen refusion af betalt stadeleje. Ved annullering senest 1. maj refunderes den indbetalte stadeleje minus et ekspeditionsgebyr på kr. 300.- kr.
11. Telte der er over 100 m<sup>2</sup> som ikke er certificeret skal der søges byggetilladelse til – iht. Bygningsreglement 2018 §6 stk. 2. Byggetilladelsen søges hos Brønderslev Kommune. Det er stadepladslejers eget ansvar at søge byggetilladelse og afholde udgift hertil. Telte under 100 m<sup>2</sup> behøves ikke at være certificeret.
12. Der skal medbringes og opsættes mindst 1 stk. godkendt ildslukker på hver stadeplads.
13. Der må maksimalt være 1 stk. 11 kg gasflaske pr. stadeplads. Alle gasinstallationer skal opfylde bestemmelserne i gasreglementet. Stadepladser med gasflasker skal tydeligt skilte med lovpligtigt skilt "Gasflasker fjernes ved brand". Skilt udleveres i Informationen.
14. Al brug af åben ild, grill og lignende i og ved stadepladsen, er strengt forbudt.

15. Opstillede boder er på stadelejerens ansvar og forsikring. Udstillede varer skal være indenfor facadelinien. Alle friområder skal holdes fri for udstillede varer, oplæg etc.
  16. Stadepladsens bagområde skal være forsvarligt afspærret for publikum.
  17. Kræmmeren er ansvarlig for at holde gaden foran egen stadeplads ryddet og fri for affald til midten af gaden. Ved hjørnepladser skal kræmmeren også holde kræmmergaden ud for gavlen ryddet og fri for affald.
  18. Brændbart affald skal afleveres på affaldsstationen i Materielgården bag Markedshallen og må ikke henkastes på Markedspladsen. Se affaldshåndtering på [www.hjallerup-marked.dk](http://www.hjallerup-marked.dk). I eller ved den enkelte stadeplads må der placeres én affaldscontainer med et rumindhold på max. 1 m<sup>3</sup> til brug for mindre mængder affald. Denne skal tømmes mindst 1 gang om dagen.
  19. Stadeplads og foranliggende areal skal afleveres i rengjort og ryddet stand senest dagen efter markedet slutning senest kl. 17.00.
  20. I tilfælde af brand, kontakt da straks Informationen på 98 28 20 20 eller få fat i én af vagterne, som straks vil være behjælpelig med at tilkalde den fornødne hjælp.
  21. Samaritervagt er placeret syd for Markedskroen – ved indgang 14 ud mod Algade, over for Mekanisk Museum. Kontakt evt. Informationen på tlf. 98 28 20 20.
  22. Ved behov for akut hjælp: Ring 1-1-2. Eller kontakt markedets egne samaritter, evt. ved at kontakte Informationen på tlf. 98 28 20 20.
  23. Kørsel på Markedspladsen skal begrænses mest muligt af hensyn til gæster. I markedsdagene er kørsel på Markedspladsen IKKE tilladt efter kl. 10.00.
  24. Parkering på Markedspladsen er ikke tilladt. Undtaget herfra er op til 2 køretøjer med direkte tilknytning til stadepladsen. Parkering skal ske inde på stadepladsen, inden for afmærkningen. Dette er gældende fra og med torsdag aften i markedsugen. Alle køretøjer, der holder parkeret på Markedspladsen, skal være forsynet med ejerens tlf.nr., der skal placeres synligt i forruden. Køretøjer over 3.500 kg ikke må stå parkeret med nøglerne i tændingen. **Der må ikke parkeres i kræmmergaderne på noget tidspunkt.**
  25. Der udleveres ÉN parkeringsbillet til parkering, ved henvendelse i informationen.
  26. Overnatning for nødvendigt personale er tilladt, hvis tilsyn med stadepladsen er påkrævet. Al overnatning sker på eget ansvar.
  27. Der er bademuligheder i Hjallerup Idrætscenter, Idræts Allé 1 i visse tidsrum, som kan ses i Informationen. Det koster 20 kr. Kræmmere kan også få bad på Markedspladsen. Mellem 07.00 - 10.00 og 19.00 - 23.00 badet på markedspladsen er gratis.
  28. Hjallerup Marked påtager sig intet ansvar for de udstillede og opstillede varer/effekter.
  29. Hjallerup Marked påtager sig intet ansvar for trafik-og vejr-mæssige forhold.
  30. Stadepladslejer har, når stadelejen er betalt, ret til at ansøge kommunen om fornøden byggetilladelse til opstilling af telt på den lejede stadeplads.
  31. Overtrædelse af dette ordensreglement samt overtrædelse af beslutninger og anvisninger fra arrangøren kan medføre bortvisning - og i skønnede tilfælde med Politiets bistand. Ved bortvisning refunderes stadeleje ikke.
  32. Hjallerup Marked forbeholder sig ret til at gøre erstatningskrav gældende ved overtrædelse af dette ordensreglement.
  33. Vedrørende salg af varer til konsumering henviser vi til Fødevarestyrelsen hjemmeside.
  34. Man kan kun reservere stadepladsen for det efterfølgende år ved at betale depositum kr. 700 under markedsdagene ved henvendelse i Informationen.
- Dette reglement erstatter alle tidligere stadepladsreglementer for Hjallerup Marked. Godkendt af Markedsudvalget 28. februar 2022.

## **R03 - ORDENSREGLEMENT FOR HESTEPLADSEN OG SMÅDYRSPLADSEN**

### **Generel del**

1. Ordensreglement for Hjallerup Marked – generel del - skal overholdes. Findes på [www.hjallerup-marked.dk](http://www.hjallerup-marked.dk).
2. Alle på Hestepladsen og Smådyrspladsen skal til enhver tid følge anvisninger fra Hestepladsens ledere og Markedsudvalget.
3. Vi henstiller til god opførsel, og derfor bør ingen udvise adfærd til gene for gæster, handlende, personale, DPV, vagter og andre.

### **Generelt om dyr på Hjallerup Marked**

1. Ved ankomst med dyr til Hjallerup Marked skal alle henvende sig på Hestepladskontoret.
2. Hjallerup Marked skal bl.a. henvise til den til enhver tid gældende bekendtgørelse om dyrskuer, markeder og lignende (bekendtgørelse nr. 185 af 20. marts 2000) og bekendtgørelse om beskyttelse af dyr på samlesteder og andre samlinger af dyr (bekendtgørelse nr. 21 af 7. januar 2016).
3. Dyrlægen er bemyndiget til at afvise heste og smådyr, der efter dyrlægens opfattelse er uegnet til ophold på Hjallerup Marked.
4. Der er ikke adgang for syge og vanrøgtede dyr.
5. Det er ikke tilladt at handle med andet end heste og smådyr på Markedspladsen.
6. Hundehvalpe og kattekillinger må ikke handles på Hjallerup Marked.
7. Overtrædelse af ovenstående medfører øjeblikkelig bortvisning.
8. Heste og smådyr skal forlade Markedspladsen senest sidste markedsdag kl. 18.

### **Heste på Hjallerup Marked**

1. Heste til Hjallerup Marked må tidligst ankomme fredag kl. 07.
2. Hestehandlere på Hjallerup Marked har ansvar for god og korrekt behandling af heste på markedet, og hestehandlere har ansvaret for, at gældende lovgivning overholdes.
3. Alle heste skal have hestepas og medicinsider.

### **Smådyr på Hjallerup Marked**

1. Smådyr er endvidere omfattet af bekendtgørelse om fjerkræproduktion og omsætning af fjerkræ, der er trådt i kraft den 1. januar 2010.
2. Smådyr til Hjallerup Marked må tidligst ankomme torsdag kl. 16.
3. Smådyrshandlere på Hjallerup Marked har ansvar for god og korrekt behandling af smådyr på markedet, og smådyrshandlere har ansvaret for, at gældende lovgivning overholdes.

### **Ophold og overnatning.**

1. Ved overnatning på Hestepladsen skal regler for overnatning på salgsområder jf. "Teknisk forskrift for forsamlingsstelte, selskabs huse, salgsområder og campingområder, der ikke er omfattet af campingreglementet" overholdes. Overnatning sker på eget ansvar.
2. Campingvogne kan opstilles fra kl. 14 lørdagen før Hjallerup Marked.
3. Der skal være minimum 3 meter mellem hver enhed.
4. Der må maksimalt være 11 kg gasflaske pr. enhed.
5. Der må ikke anvendes elektriske varme eller kogeapparater på enheden, da der ikke er kapacitet til dette. Brug af åben ild, grill og lignende i og ved enheden er forbudt.
6. Hver enhed skal medbringe en ildslukker til evt. anvendelse ved brand.
7. Campingvogne skal fjernes fra Markedspladsen senest sidste markedsdag kl. 20.

### **Trafik og parkering**

1. Kørsel på Markedspladsen skal begrænses mest muligt af hensyn til gæsterne.
2. I markedsdagene er kørsel på Markedspladsen ikke tilladt efter kl. 10 uden forudgående tilladelse fra Markedsudvalget.
3. Parkering på Hestepladsen og Smådyrspladsen er ikke tilladt. Personbiler skal parkeres på parkeringspladsen, og der udleveres 1 parkeringsbillet pr. enhed, som kan hentes på Hestepladskontoret ved ankomst.

### **Ansvar**

1. Hjallerup Marked påtager sig intet ansvar for heste, smådyr og andre effekter.
2. Hjallerup Marked påtager sig intet ansvar for trafik og vejrmæssige forhold, men vil forsøge at afbøde eventuelle negative virkninger heraf.
3. Overtrædelse af dette ordensreglement samt overtrædelse af beslutninger og anvisninger fra arrangøren kan medføre bortvisning - i skønnede tilfælde med Politiets bistand. Ved bortvisning refunderes betalt stadeleje ikke.

Dette reglement erstatter alle tidligere reglementer for Hestepladsen og Smådyrspladsen på Hjallerup Marked.

Godkendt af Markedsudvalget den 28. februar 2022

Markedsudvalget

## **R04 - ORDENSREGLEMENT FOR CAMPING**

### **Generel del**

1. Ordensreglement for Hjallerup Marked – generel del - skal overholdes. Findes på [www.hjallerup-marked.dk](http://www.hjallerup-marked.dk).
2. Alle på campingpladsen skal til enhver tid følge anvisninger fra HIF Campings ledere og Markedsudvalget.
3. Vi henstiller til god opførsel, og derfor bør ingen udvise adfærd til gene for gæster, handlende, personale, præhospitalet, vagter og andre.

### **Specifik del for campingpladsen**

1. Campingpladsen er i markedsdagene åben i tidsrummet 8.00 – 22.00. Overnatning er kun tilladt natten mellem onsdag og torsdag, natten mellem torsdag og fredag, natten mellem fredag og lørdag samt natten mellem lørdag og søndag.
2. Der er adgang til opstilling på campingpladsen før markedet som følger:
  - a. Lørdag og søndag i weekenden før markedet: kl. 12.00 – 15.00.
  - b. Mandag, tirsdag og onsdag før markedet: kl. 18.00 – 20.00.
  - c. Man kan ikke få adgang til mark 1 og 2 inden torsdag, med mindre man har booket og betalt plads via hjemmesiden.
3. Campingområdet er opdelt i 2 områder (et Familieområde og et Ungdomsområde):
  - a. I Familieområdet skal der tages hensyn til børn, hvorfor der skal være ro senest kl. 23.00.
  - b. I Ungdomsområdet kan der ikke forventes nattero.

Såvel Familieområdet som Ungdomsområdet skal være opdelt i henholdsvis et teltområde og et caravanområde (campingvogne, mobilhomes o. Lign.).

- c. Telte skal opstilles i en indbyrdes afstand af mindst 3 m. Arealer med telte skal opdeles for hver 500 kvm med mindst 5 m brede friområder.
- d. Arealer med caravans (campingvogne, autocampere o. Lign.) skal opdeles i felter på maksimalt 500 kvm. Mellem hvert felt skal der være et friområde på 5 m. Mellem de enkelte campingenheder skal der være en afstand på 3 m.
- e. På campingområdet forefindes brandslukningsmateriel
- f. Telte, der opstilles i friområder, skal omgående fjernes.
- g. Friområderne holdes frie og ryddelige i hele deres bredde, således at der sikres forsvarlige rednings- og slukningsmuligheder.
- h. Containere og affaldsbeholdere på campingområdet tømmes mindst 1 gang dagligt.
- i. Der kan indtil 1 uge før markedet ansøges om at måtte medbringe større telt og o. lign.
- j. Ansøgningen sendes til [plads@hjallerup-marked.dk](mailto:plads@hjallerup-marked.dk).
- k. Tilladelsen meddeles skriftligt. Tilladelsen skal medbringes og skal kunne fremvises på forlangende.
- l. Vilkår for tilladelsen skal til enhver tid overholdes.
- m. Manglende overholdelse af vilkår vil medføre bortvisning og kan medføre politianmeldelse.

For camping på Hjallerup Marked gælder reglerne i BR18, kap. 5 brand, Bilag 11 – Vejledning om udendørsarrangementer, sagsområder, midlertidige opstillinger, midlertidige overnatning og transportable konstruktioner

4. Anvisninger fra Markedsudvalget og af dem bemyndigede personer (bl.a. vagtpersonalet) skal følges.
5. Markedsudvalget forbeholder sig ret til uden grund at afvise gæster.
6. Salg på campingpladsen er ikke tilladt.
7. Telte, campingvogne mv. må ikke spærre brandveje.
8. Telt, campingvogne mv. må kun opstilles på de af vagtpersonalet anviste pladser.
9. Telte og o. lign må maksimalt være 20 m<sup>2</sup>.
10. Der må alene medbringes almindeligt campingudstyr.
11. Møbler og lign. brandbare genstande, må ikke medbringes i campingområdet. Undtaget herfra er campingenhedens faste installationer samt soveposer, liggeunderlag og andet letvægtsudstyr, der normalt anvendes i forbindelse med overnatning.
12. Der er ingen kogepladser på campingpladsen.
13. Affald må ikke henkastes i campingområdet, men skal anbringes i containere, affaldsbeholdere mv.
14. Der må kun medbringes drikke- og madvarer til eget brug.
15. Der må ikke medbringes fustageanlæg o. lign.
16. Parkering af biler og motordrevne køretøjer i Familieområdet er tilladt i umiddelbar tilknytning til campingenheden, men afstandskravet på 3 m til andre biler og campingvogne skal overholdes.
17. Kørsel i hele campingområdet er ikke tilladt i tidsrummet kl. 22.00 – 8.00.
18. Færdselsloven er også gældende på campingområdet. Dette medfører bl.a. at spirituskørsel politianmeldes.
19. Campingvogne og completter skal være indregistreret for at få adgang til campingpladsen
20. Brug af åben ild er strengt forbudt (inkl. myggelys, stearinlys o. lign.). For grill se næste punkt.
21. Grill må kun ske i de særligt indrettede grillpladser.
  - a. Grillpladserne må alene anvendes i tidsrummet 12.00 – 22.00. Grill uden for dette tidsrum er ikke tilladt.
22. Fyrværkeri må ikke medbringes.
23. Campingpladsen skal efterlades i opryddet stand og skal forlades senest første dag efter markedet.
24. Dyr har ingen adgang til campingpladsen, undtaget er hunde, katte o. lign. forudsat at de ikke er til gene for andre gæster.
25. Tyveri, hærværk, slagsmål, upassende samt grov opførsel vil blive anmeldt til politiet og medfører øjeblikkelig bortvisning.
26. Hjallerup Marked påtager sig intet ansvar for tyveri og hærværk på medbragte ting
27. Hjallerup Marked forbeholder sig ret til at gøre et erstatningskrav gældende ved overtrædelse af fastsatte regler.
28. Manglende overholdelse af regler for campingpladsen på Hjallerup Marked vil medføre bortvisning og kan medføre politianmeldelse.

Godkendt af Markedsudvalget den 28. februar 2022.  
Markedsudvalget

## **16.7 BILAG 7 - Pladsfordelings- og flugtvejsplaner**

Der er udarbejdet pladsfordelings- og flugtvejsplaner for:

- Markedsteltet, normal opstilling
- Markedsteltet, koncert opstilling
- Markedskroen
- Stalden
- Café Vrinsk
- Cuba Bar



## MARKEDSTELT, normal opstilling

Markedstelt 1.765 m<sup>2</sup>

106 stk. 8 mands borde og bænke = 848 personer

Godkendt til i alt 1200 personer

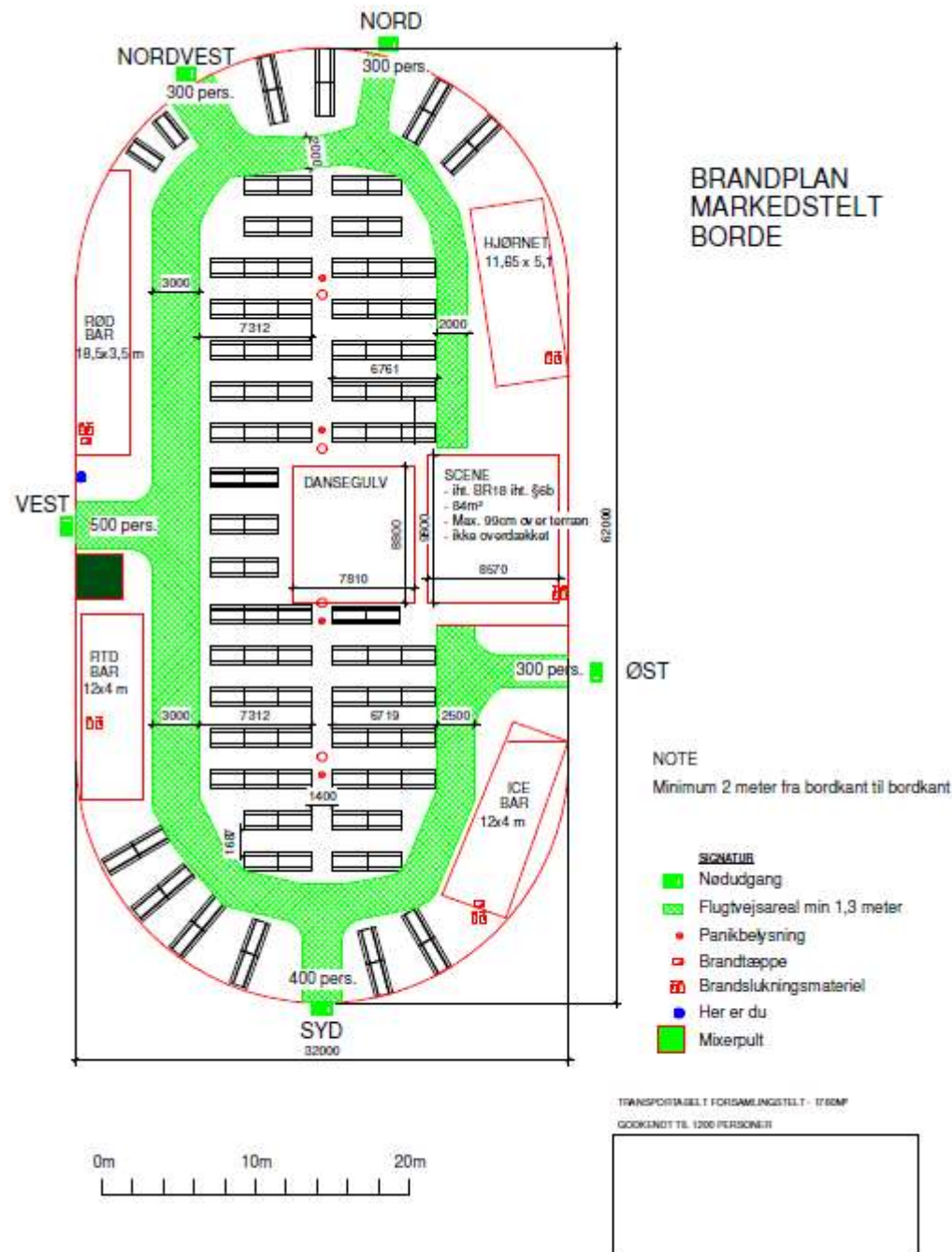

## MARKEDSTELT, koncert opstilling

Markedstelt 1.765 m<sup>2</sup>

22 stk. 8 mands og bænke borde = 176 personer

Godkendt til i alt 2.000 personer

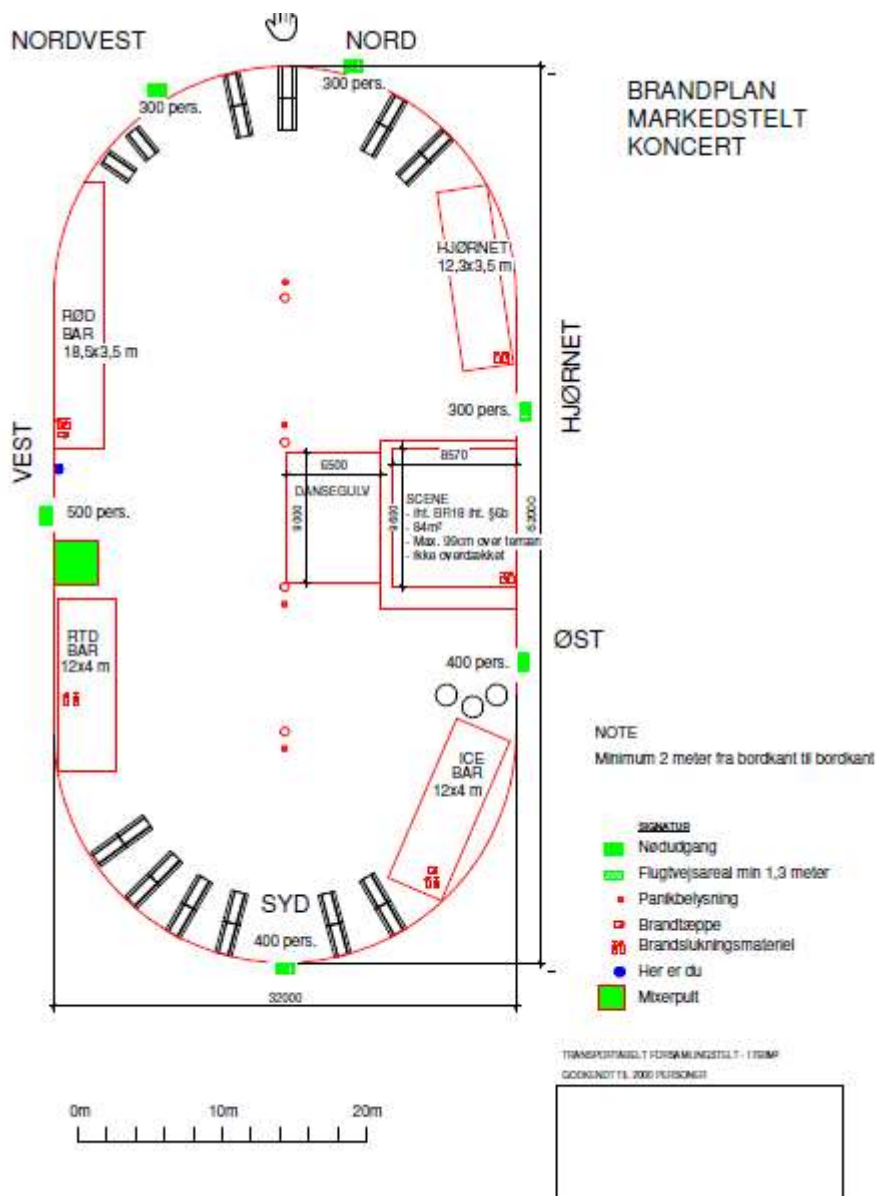

## MARKEDSKROEN

Telt 1.125 m<sup>2</sup>

53 stk. 8 mands borde og bænke = 424 personer

Godkendt til i alt 550 personer

### BRANDPLAN - MARKEDSKROEN

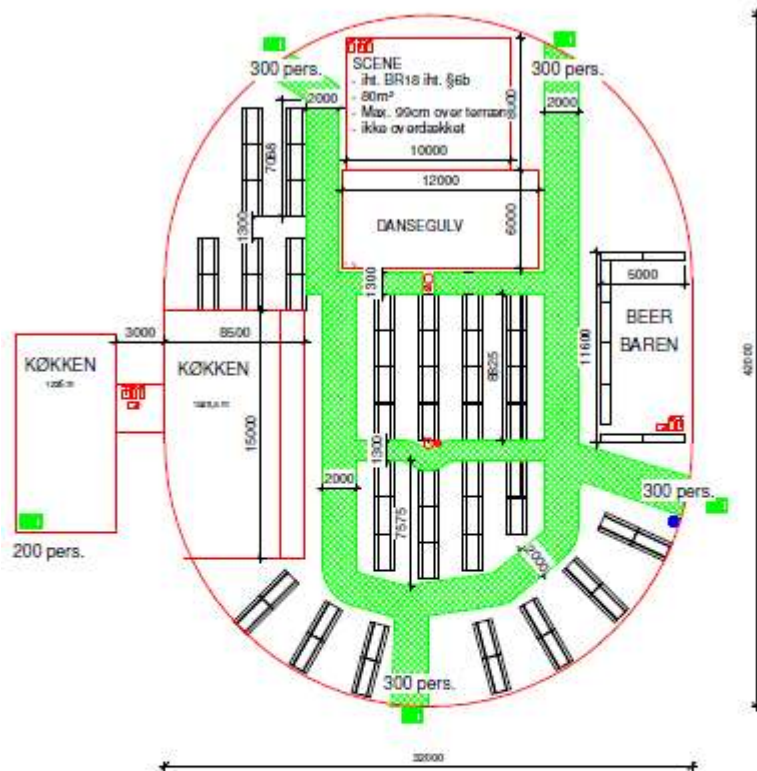

#### SIGNATUR

- Nøddugang
- Flugtvejsareal min 1,3 meter
- Panikbelysning
- Brandtæppe
- Brandslukningsmateriel
- Her er du

TRANSPORTABELT FORSAMLINGSTELT - 1.100M<sup>2</sup>  
GODKENDT TIL 550 PERSONER



## STALDEN

Telt 396 m<sup>2</sup>

32 stk. 8 mands borde og bænke = 256 personer

Godkendt til i alt 280 personer

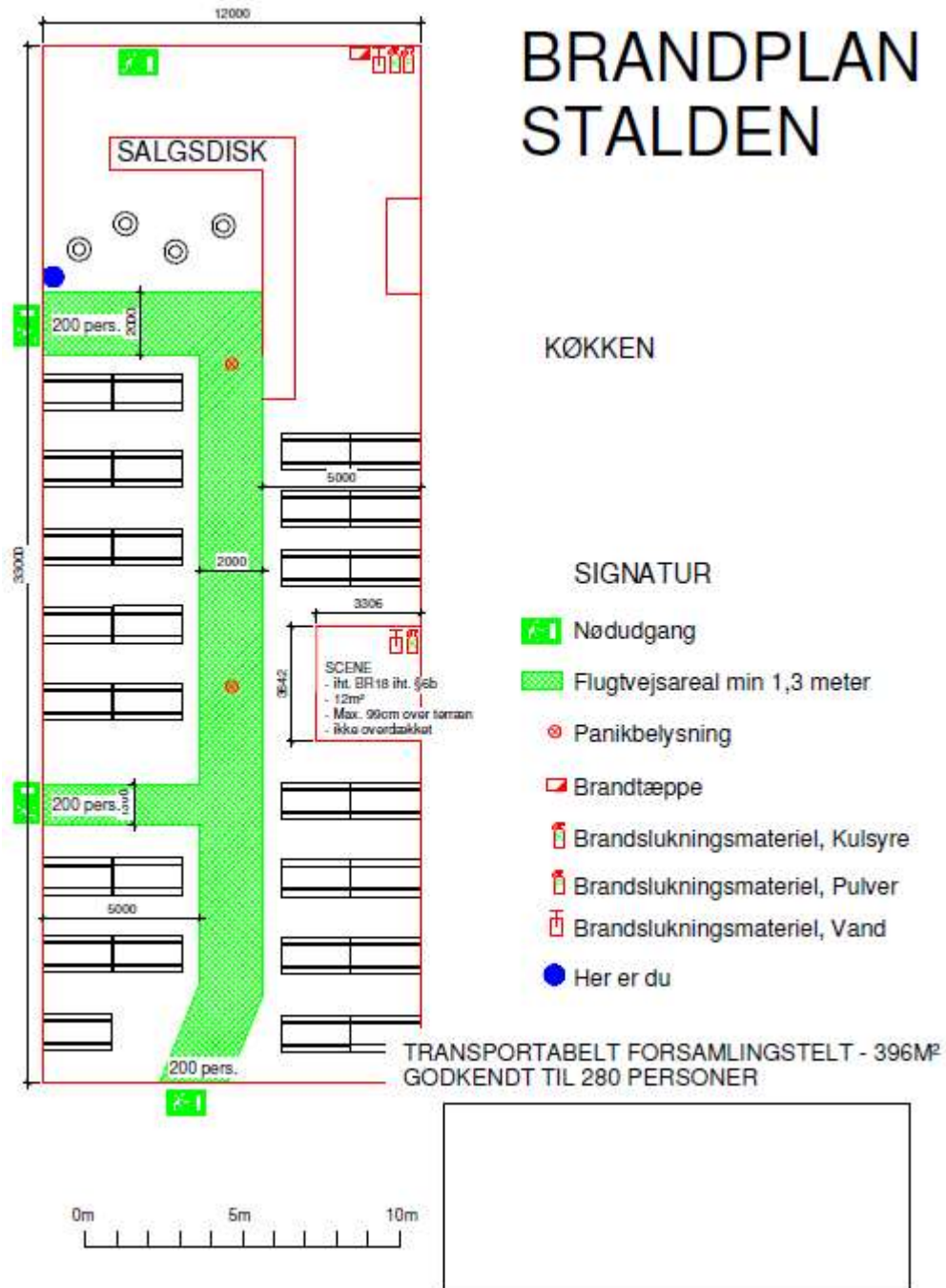

## Café Vrinsk

Telt 144 m<sup>2</sup>

12 stk. 8 mands borde og bænke = 96 personer

Godkendt til i alt 150 personer

# BRANDPLAN CAFÉ VRINSK

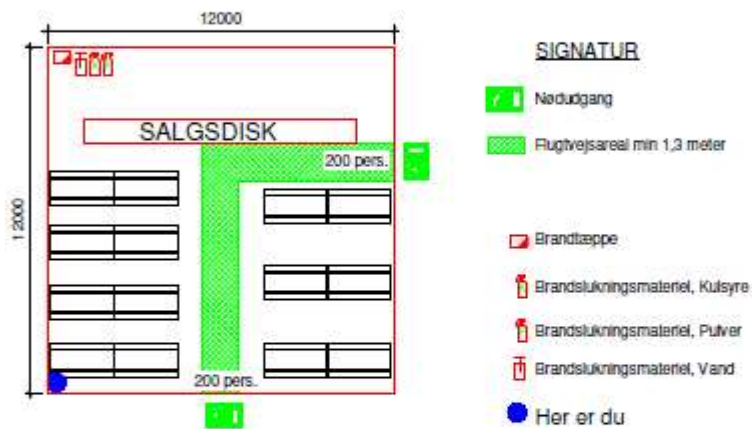

TRANSPORTABELT FORSAMLINGSTELT - 144M<sup>2</sup>

GODKENDT TIL 150 PERSONER

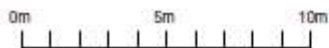

## Cuba Bar

Telt 72 m<sup>2</sup>

Godkendt til i alt 100 personer

# BRANDPLAN CUBA BAR

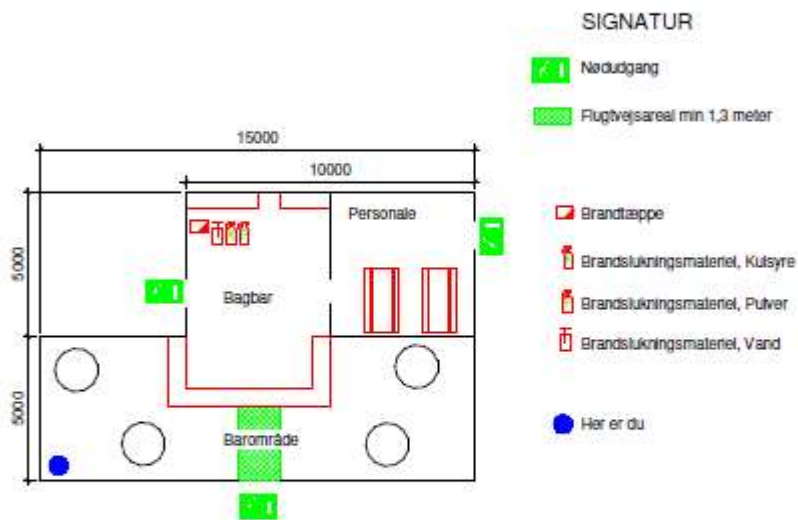

STADEPLADS - 99M<sup>2</sup>

